新申報

今日本報一大張
本館　上海威海衛路二八八號　電話 五二二六〇號 五一六七五號　郵政信箱 三〇三八號
分館　南京路哈同大樓二一六號　電話 一九一〇七號
定價零售每份國幣七分
發行所　大陸新報社

金祿牌香煙
ALL SIX 6

日軍奮勇渡新老黃河 兵不血刃已完成登陸

進剿鄭州之孫桐萱孫蔚如所部 生擒河岸全部渝軍並向前猛攻

△同盟社二日新黃河東岸電　華北日軍當局於本日上午十時發表稱，日軍於十月二日黎明前，奮襲黃河並新黃河，奮勇渡河，對新黃河以西，及黃河南岸地區之渝軍，開始作戰云。

△同盟社二日黃河南岸電　日軍右翼之湯口，石山，中山各部隊，於本日上午二時，於明月高照下，突在舊京漢線黃河北岸車站之東南一公里地區起，作勇敢敵前渡河，於周密作戰下，兵不血刃，奏登陸之凱歌云。

△同盟社二日新黃河東岸電　日軍原田，小林，栗栖，湯口，鯉登各精銳部隊，於本日上午四時五十三分，同時開始行動，由新黃河東側，及其下游之三角洲等渡河點起，壯烈在黃河及新黃河之敵前渡河，至五時三十分時，先遣部隊已完成無血登陸云。

△同盟社二日新黃河東岸李莊電　日軍原田，湯口，鯉登，小林，栗栖，小池，新美等各部隊，突於九月廿三日開始行動，至本日早曉，由三方面一齊出擊，在新黃河，與黃河之敵前，實行渡河，一舉在殲滅以鄭州爲中心之對岸孫桐萱，孫蔚如軍隊，目下正擴大戰果，向××挺進中云。

△同盟社二日新黃河沿岸電，集結於黃河河岸之日軍精銳，於本日黎明前，突奉渡河進攻命令，滿斥黃褐色水面之××，在照明彈信號下，一齊殺到對岸，渝方陣地亦傾注猛烈掃射，日方砲兵陣地亦加還擊，壓制渝陣，掩護渡河軍士，明月下，槍砲交作，光閃大黃河畔，至爲壯烈，日軍將兵所乘之××，即於槍林彈雨之中，一路向渝軍陣地進攻。中牟附近之河幅，潤有八百米突，其間有中州二處，當敵前登陸成功時，時值東方發白，××艇上之勇士，突入渝方第一線之小砲壘陣地，瞬息間即控制南岸渝軍於掌握中，現正擴大戰果云。

△同盟社二日黃河南岸某地電　在黃河敵前完成不流點血而渡河之日軍湯口，中川，石山等各部隊，將河岸各地之渝軍，全部生擒，漏網者則追擊之，業已迫近榮澤（距河岸南方七公里），實施猛攻中，致榮澤之陷落，已迫於目前云。

△同盟社二日黃河南岸電　二日早曉由京漢線黃河北岸車站方面，渡過黃河擊退對岸渝軍之日軍各部隊，立刻蹂躪渝軍，猛攻『第四集團軍總司令』孫蔚如所據之榮澤北方高地，至日出時，已確保其東端陣地云。

主力部隊向南挺進

△同盟社二日新黃河東岸電　新黃河奇襲渡河成功之日軍，立即擴張戰果而向鄭州方面急追敗逃之渝軍，至是日正午爲止，各路進擊之狀況如左：

一、黃河方面之中山等各部隊，於午前四時，自舊京漢線黃河鐵橋附近渡河成功，一部攻擊榮澤之渝軍，主力已越榮澤而更南下中。

一、新黃河方面栗栖等各部隊，於午前五時十五分，自新黃河東岸，擊退渝軍猛烈抵抗，而渡過黃河之日軍，擊潰附近之渝軍而更向前進擊中。

一、深井等各部隊，於午前五時，自中牟東南方不遠附近渡河成功，擊滅狼狽之渝軍而復向鄭州南方猛進中。

佔領榮澤迫近鄭州

△又電　據日方消息，由京漢鐵路北岸東站附近渡過黃河之日軍，由黃河沿岸地帶向南進攻，二日正午已佔領渝軍據點之榮澤，現正迫近鄭州北方五公里地帶。

△又電　據日方訊，日空軍精銳二日拂曉與渡過黃河之地上部隊相呼應，猛襲渝軍陣地，並轟炸渝軍之根據地鄭州，彈中司令部及軍事設施，予以重創。

信宜日軍擊潰『第五戰區』渝軍

△同盟社二日××前線基地電　在今次長沙作戰中，渝軍完全潰滅，故蔣介石又命令第五戰區出擊，第五戰區之渝軍似有對日軍前線部隊有蠢動之模樣，東自信陽附近西至宜昌間之日軍，以先發制人計，同時開始出擊，而收獲甚大之戰果，尤其在西北一帶，日軍兩角，吉川，梶浦，猪子，久保，吉川各部隊，自廿九日起約三日間，將含有蠢動氣味之渝軍，徹底予以擊滅，收獲戰果如次：

渝軍棄屍　八九九
俘虜　三〇
輕機槍　六
步槍　一六九

掃蕩武寧一帶 日軍所獲戰果

△同盟社二日××前線基地電　呼應長沙作戰而由箬溪安義及南方面開始行動之日軍各部隊，擊潰渝軍第百八十三及新編第十二各師，在武寧，奉新，高安四週一帶地區之掃蕩，業已完竣，一日及二日，各歸還原駐防地，至現在爲止所判明該地區之綜合戰果如次。

渝軍棄屍　六二二
俘虜　二〇三（內少校一名 中校一名）
鹵獲品
迫擊砲　一
重輕機槍　一三
步槍　一八二

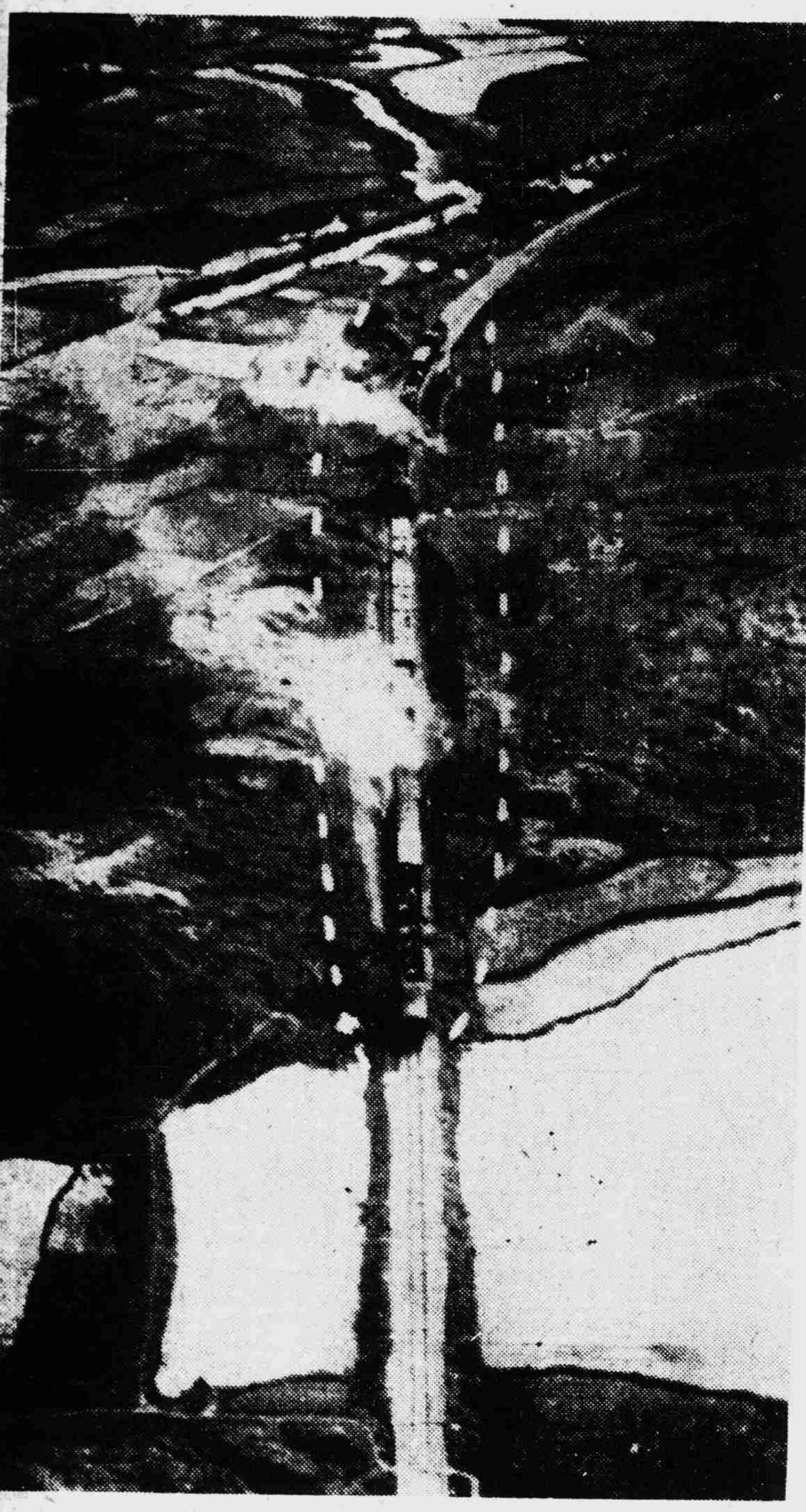

日機炸毀滿載人馬之渝方列車（株州南方）

湘江作戰殉職勇士

△同盟社二日漢口電　上月廿五日强行清除湘江水路時，觸電而作光榮戰死者有報道戰士今里亮介，海軍囑託照相技士及讀賣新聞中倉五六記者等數人，同時並有下列五名勇士亦于是役中殉職戰死。

兵曹長　渡部廣佐（橫須賀市）
一等水兵　前田弘（熊本縣鹿本郡）
一等水兵　田中多三郎（大阪府中河內郡）
二等機關水兵　大崔甚作（靜岡縣榛原町）
二等兵曹　堀江豐助（愛媛縣周桑郡）

金潭渝軍敗退時 兩旅長陣亡三師長重傷

△同盟社二日××前線基地電　上月廿九日在金潭南方，由數千渝軍衛護而敗逃之七十四軍五十七師司令部，受到日軍的野，重信各部隊之徹底打擊，李及邱兩旅長當時戰死、余程萬師長負重傷業已判明。

馬淵部長特予闡述今次長沙作戰目的

馬淵部長

△本報東京分社二日電　日軍起兵發動後，勢如破竹，旬日之間，攻克渝方誇稱爲難攻不下之長沙，潰滅薛岳之第九戰區。十月二日，忽然開始轉鋒，二日上午十一時日大本營報道部長馬淵逸雄大佐，關於今次之長沙作戰發表談話稱：日軍於華中之長沙作戰，業已完成其目的，自十月二日，開始轉鋒，今次作戰之目的有二，一爲擊滅第九戰區之渝方中央軍，一爲覆滅該戰區之抗戰組織。吾華中軍自九月十八日開始作戰後，即利用峻險與奔流，粉碎據堅固陣地之渝軍，二十四，五兩日，於撈刀河北方，殲滅第二十六，三十七兩個師，更覆滅自廣東宜昌方面增援之第七十四，第十軍與砲兵部隊。蔣介石雖曾嚴命死守長沙，然日軍終於二十七日進入長沙，二十八日進入株州。結果，誇稱精銳之薛岳部下三十個二十餘萬之大半，悉被擊滅，其中渝方中央軍，即蔣介石之直系傍系軍，殆全部潰滅。又長沙，株州，爲該戰區之政治，經濟，交通以及軍事上指揮通信補給系統之中樞。吾軍已澈底破壞此等設施，覆滅抗戰組織之體制，於此可謂已完全達到其作戰之目的吾軍已將掌握下之全華中樞要衛地域，作爲國府發育之母體，以及增强日本國防力之地盤，而確立其堅固不拔之地步，更包含越南日軍之國防體制，已完成於經濟上封鎖渝方之鐵壁，從而日軍之作戰，與其謂以[illegible]器之領有，以及一城一地之佔領爲目的，毋寧謂在於破壞妨礙吾方建設之抗日戰力，尤爲渝方中央軍之戰力，以及覆滅渝方之抗戰組織，近來重慶向國內大事宣傳『日軍之進攻能力業已消磨』，以煽動抗戰情緒，又對第三國宣傳『重慶之抗戰，係在拘束日軍之進向中國大陸』，以其作爲援助合作之藉口，惟因今次吾軍作戰之神速，與收穫之實績，以及於今次作戰期間兵力，雖因某方抽出一部份，致使該方面警備力感覺薄弱，然亦未曾發生一次之反攻事實。凡此皆將渝軍統帥之拙劣，以及企圖反攻而不得實行之戰力低下實情，暴露無遺。此舉實與最近華南北展開之日軍赫々戰果，更使渝軍之抗戰力加速低下，蓋本作戰之嚴然事實，爲重慶所呼號之豪語內容，僅表示空虛之宣傳而已，對今尚盲信抗戰勝利，使國家民族沉入絕望深淵之重慶方面軍民，及援蔣第三國之迷夢，予以當頭一棒矣。況本次作戰，實爲在華日軍，『欲爲則行，欲往則進』之完全有自主性之戰爭手段，對長沙再度作戰，若有必要，則進攻重慶成都內地，亦仍有十分彈力性之勢態，渝方皆應深知之也。今戰鬪中之我國忠勇將士，確信在大陸戰野上之聖戰目的，以『一身輕猶鴻毛』之意志戰爭，此武力之推進，方可謂解決事變之中樞云耳。

日軍已由長沙轉移 開始向新戰地出動

△同盟社二日長沙北方電　今次參加長沙作戰，收獲戰史上不滅戰果之日軍進攻諸部隊，一如華中軍於一日向中外發表者然，於攻略長沙中建樹殊勳之早淵，村井諸部隊，以及浦和，森田，杏，小浦之後續入城諸部隊，均於二日晨開始轉鋒，於復歸長沙之民衆與居留該地之外人歡送中，作堂々之撤退。而開始向××方面出動，同時荒木，原田，重松，仁科，龜川等部隊，亦自長沙東側地域開始移動，其他諸部隊，亦於本日自現在地轉鋒而向原駐地云。

中政會議通過 褚民誼調長外交部 徐良改任駐日大使

△中央社一日南京電　中央政治委員會，二日第六十五次會議決議通過要案，（一）特任褚民誼爲外交部長，並特任徐良爲駐日大使，（二）糧食管理委員會現已改組，院令第七十九次會議特任梅思平爲委員長。

德機炸蘇給養線 擊毀魚雷艇兩艘

△海通社二日柏林電　據此間負責人士，發表補充德軍戰報之談話，略稱，德軍裝甲部隊，在尼普羅貝特羅夫斯克以東，襲擊敵軍，甚爲得手，唐納資流域爲蘇聯重工業中心，蘇聯煤礦之三分之二，及重工業之三分之一，集中該區，德機繼續轟炸蘇軍給養線，據蘇聯方面報告，德機於九月二十六日至三十日，損失五二六架，而事實上蘇機損失一三五架，德機僅損失二十三架而已。

△海通社二日柏林電　負責方面昨日宣稱德國小巡邏艦隊于星期一在芬蘭灣發現蘇馬達魚雷艇二艘即開足速率駛近該船發砲射擊，其中一艇即起大火，其另一艘即放煙幕，欲圖逃避，但亦爲德方砲彈所創，不能活動。

△海通社二日柏林電　昨日此間負責方面宣稱：星期二蘇軍企圖在拉多加湖希洛塞堡之東南登陸被擊退，蒙有重創，同日德軍重砲轟擊列寧格勒之重要工業設備，有數處中彈，又德軍巨大口徑之大砲，射擊克朗斯達之蘇戰艦，該戰艦前已受創，在奧倫寧堡之港口設備，亦爲德軍砲轟之目標，巨大之爆後繼之以大火云。

芬軍佔領加勒利邦

△哈瓦斯世界電訊社一日蘇德邊境某地電　德蘇開戰第一百〇二日，各路前線大勢如下，（一）北路方面，芬蘭軍隊已佔領加勒利邦首府彼得羅薩伏斯克城，該城居民約五萬人，爲通往茂曼斯克港鐵路之要站，紅軍於撤退前，曾以全力抵抗，並運走工廠所有機器，極北部戰局，現以茂曼斯克港爲中心，至於列寧城紅軍，雖在重圍之中，仍不時進行突擊，上月二十九日夜，紅軍曾集中坦克車數百輛，衝破城東德軍陣地，双方坦克車及空軍部隊激戰歷數日之久，就大體而論，該區形勢，自上月下旬以來，並無變更，德軍似待守軍士氣沮喪，然後以最後攻擊，同時德軍又在貝脫雀夫海濱運到重砲一批，用以轟擊克隆斯達蘇聯海軍根據地，（二）中路方面，紅軍在丁莫生柯上將指揮之下展開反攻，牽掣德軍一部份兵力，德軍現止分路迎拒，（三）南路方面，義國軍隊正向烏克蘭邦卡科夫城進攻，紅軍在該區出動坦克車數百輛之多，双方在激戰中云。

日美談判雖無進展 嚴重危機顯已緩和

△哈瓦斯世界電訊社一日維希電：據此間外交界人士談稱，日美談判對於越南之地位，頗有影響，而現時日美談判之迂迴曲折，則正與德蘇戰爭之情勢相彷，最近因德國在東線勝利，日本對美態度，似轉强硬，而英美則極思緩和，如莫斯科會議不邀請中國參加，殆即英美不欲刺激日本之明證，查日本之與美國開始談判，正值德國在東線遭遇困難之時，因此日本不顧德蘇戰爭前途如何演變，決對美國維持半開半掩之狀態，以期預留退步，双方會談結果，關於越南局勢，事實上似已獲得美國之默許，緣美國對日法協定，雖表示不滿，但未出而阻撓日本之政策，同時日本對於美國援蔣物品之運往海參崴，亦出以緩和態度也，總之目前日美談判，雖無進展，但戰爭之危機，顯已緩和云。

渝方慣作欺騙宣傳 强顏否認長沙失陷

△同盟社一日××前線基地電　九月廿八，廿九兩日上海及其他渝方報紙，咸刊稱完全否定日軍攻陷長沙之事實，而稱長沙猶在渝方死守中，此項欺騙之宣傳，亦毋庸絮述，此係爲蔣政權宣傳統制之欺瞞行爲之一例，同時亦爲渝敗將薛岳自保之作爲，蓋薛岳於日軍進攻部隊迫近長沙，即以『即使日軍迫近，亦必死守長沙』爲口號，督令部下全軍出戰，並由其他戰區急派增援部隊，以防衛長沙，但仍被日軍輕易攻下，然此亦可稱爲暫時放棄長沙，若日軍撤歸，同時即可復歸長沙，故以『死守』長沙，作誇大之口號，實係可憐之卑劣行爲，實際蔣介石自身，亦未知長沙之陷落，事實係日軍果於二日一齊轉鋒，薛岳未經數日即復歸長沙，故欲豪稱『死守至最後爲止』。並且因未認長沙陷落，今次日軍之轉鋒，當不能依照往例，稱爲奪回也。

渝軍死傷達十二萬餘 日軍攻佔長沙一役戰果

△同盟社二日××前線基地電　關於此次長沙作戰之戰果，日當局於二日發表如下：（前月卅日止之已查明者）一，戰場上確認之渝軍遺棄屍體六一，七一九具，捕虜六五，六七二人，鹵獲品重砲，山砲等二一一門，速射砲一七門，迫擊砲四四台，重機一九四台，輕機七五二台，槍枝七，五六二挺，擲彈槍及筒四七〇，各種砲彈二二，五〇〇顆，機槍，小槍彈約三五二八，七〇〇發，以及其他資材多數。（本項數僅就已查明者，目下正調查中之數字尚多）二，渝方因轟炸而損害者，並未列入。三，夜間戰鬪之數字，亦未列入。四，我方之戰死者四六一人。

海視

莫斯科舉行之三國會議，有『決定蘇聯之需要，以備長時期之用』其存心對德拖延戰事，亦顯露無餘。可見共產黨的老祖宗，眞是會『拖』的。

×　×　×

上海的汽車工人，一再罷工，社會對之頗有煩言，現在美國的汽車工人，有兩萬名之多亦突然罷工，不知美國社會，仍對之有煩言否？他們爲什麼要罷工呢？

×　×　×

汪委員長邇谷三軍務須淬厲精神，申明紀律，以竟興成之功。從此和運之軍隊，都能本着崇高領袖之旨意而爲國奮鬪了。

×　×　×

德軍對蘇，又發動新的攻勢。列寧格勒又危在旦夕，彼宣傳冬季快要到臨克阻德軍前進者，乃一相情願耳。

時論

囂張與沉着

旬日來長沙戰局，轟動了整個世界，較之德佔領蘇聯要衝基輔，尤爲人所樂道。推其原因，不外長沙地域，對於重慶，有極重要之關係，所謂第九戰區之鐵壁長沙，不幸在日軍閃電戰術攻擊中，公然粉碎了，於是使國際間對於渝蔣之欺騙宣傳失卻信仰，民衆們對於渝蔣之抗戰實力已知衰弱，其於渝政權之存亡，幾乎其重要性可作定局。

在這樣一個局勢之下，重慶便囂張起來，發動一切欺人的宣傳，否認其失守，見乎報章所載，是重慶軍事發言人，集畢身精力，爲此役而叫囂。推其如是慌惶失措，更顯露其末路窮途之窘態，經日方邀請外人記者團飛長沙巡視予以證實之後，乃閉口無言。

但機會又到了，日軍以爲侵佔土地之野心，僅在粉碎抗戰區域之實力，並促成渝軍之反省，於任務完畢之後，堂々正々，轉鋒以向，志在和平的撤退且不擾民不病民而已。其沉着處理，皆爲預計。然而，重慶得此良好機會，又囂張起來，『克復啊！反攻啊！殲滅啊！包圍啊』。舉凡足以誇張渝軍之字都喊叫出來，一若大戰長沙，又爲渝軍之空前戰績。

本報昨日時論中曾指出此次佔領長沙的政治意識，亦明瞭攻略長沙之目的何在。這樣與渝方的虛僞宣傳比較起來，恰成相反。

就普通人的行爲言論來講，偏於囂張者乃華而不實，終歸失敗，偏於沉着者乃胸有成竹，定奏膚功，四年多來的中日事變大小戰爭，所以重慶之敗日軍之勝者，皆在囂張與沉着之區別。推而至於日渝政治，亦復如是。

每遇一次在國際間稍得顏色，重慶人士的一臉囂張之氣，價狂喊而叫，不遺餘力，似乎這樣政治上有了成功，則一切困難皆可解決，實際呢！言猶在耳，事物已非，往々自食其言，留爲笑柄。此種實例，舉不勝舉。在日軍則不然，既以貫澈聖戰目的，發揚固定國策而對渝攻擊，在國內的政治上，皆本此而遂行，步々前進，沉着應付。上下一心，五年如一日。試看今日之日本，其安謐如恒之一切體制，較之重慶，不啻有天壤之別。

我們以中日事變的軍事與政治來作觀點，便可以見囂張與沉着的利害若如何了。

讀者之聲

「狗肉慈善家」

編者先生：有些「狗肉慈善家」專門在女難民中找小老婆，這是人們時常談着的舊事。他們多娶一個小星，就是多一分樂趣，既可取樂，又可解決那女難民的飢慌，不是積德的善舉而何？但現在又有新花樣了，一般時髦狗肉慈善家，爲適應上海的市面起見，成立了所謂信託社，代辦所之類，名義上是專事介紹一切職業，供應社會所需人才，實際此中無一不以漂亮女難民作爲目標，專事收羅青春期的少女難民，或敎以舞技，供應舞場，或敎以交接之術而販入妓院，或撈導社，或女招待，或姨太々……各色各樣的人才，都在他們大力之下製造了出來。

要是世人不信，只要看一看上海市上，爲什麼神女之類目前已多了數倍？爲什麼在難民群中今日已不見一個比較漂亮的青春少女。

難民在上海太多了，他們造成了戰後租界市面的繁榮，也造成了投機者的財運，而女難民，年青美貌的女難民更爲一般狗肉慈善家作爲寶貝。我們的老家，被毀於黨軍，又被擾於游擊匪，流亡到這大都市，又受白色帝國主義者與洋奴的重々壓迫，最後幸而能得救濟，却又易給掛名釣魚的僞慈善家作爲工具。他們又可以利用難民而大發其財，他們又可以利用難民而滿足獸慾，如今更有人專門做女難民生意，販賣少女美婦，既飽其淫慾，同時又爲上海一般有錢人製造享樂品洩慾器，從此不愁少了姨太太妓女的來源，正也可以說是公德無量了。可是我們終得要求全滬慈善家起來作一番清潔運動，尤其必須立即肅清各式各樣的「狗肉慈善家」！　讀者　季森

經濟新聞

現紗續創高峰

廿支雙馬漲卅八元

昨棉紗市況因上日午後傳南洋交易續有接洽，同業人心頗佳，双馬首開爲一千八百五十二元，較前晚收盤高十元，開後美棉報漲，金證幫多進，少出，新買戶進意更濃，價見上升，市勢情形客銷不起，僅見星點交易是以獲盈者，趁高爭售，終乃供求尙平，起伏不大，至午收爲一千八百五十元，中途見十三，元高武，開收祇小二元，收後趨勢堅俏，午後再高開盤爲一千八百六十五元，比午收高十五元，一時買氣彌漫，匯票商急起補進，價乃步好，至晚收爲一千八百八十元，新高峰比午收升三十元，若比上日晚收軋漲三十八元，結果午前做開及上日後市計三千九百五十八包，內南洋幫進二十包，港幫進四十包，內地幫進十包，同業進三千八百八十八包。

期貨猛漲　昨日双馬期紗市況，因受外棉報漲，及紗布昂騰影響，致人心均趨向上，新買與補空備形踴躍，行情乃一致飛升，結果各月期比前俱猛漲四十二元至五十三元半。

美棉猛漲　紐約一日電，美棉市況堅穩活潑，市價因紐廳商幫購進，及棉產估計利於多頭而趨漲，印棉電未到。

現棉高騰　昨日現棉市況仍形堅挺，蓋以紗布一再高漲，人心大都帶俏，執貨者不肯輕脫，因此行情繼續飛騰，步向高峰，挺進不已，計由同業進沃姆拉花一百包價四百五十元，又進美種彭家坡花一百包，價六百〇五元，又進RF蘭貢花一百包價四百四十六元，又進二百包價四百四十八元，又進RMK淮蘭貢花九十六包價四百三十四元。

米市　投機吸收趨昂

國米　昨日國米來源新貨居多，陳貨甚稀，計運抵新粳一百二十包，新杜洋尖五十包，新杜尖十包，早稻無到，薄稻僅抵十包，而本街去化尙呈活絡，故市勢頗形堅俏，尤以早稻貨缺，躍升達四五元，其餘皆見帶挺，統市成交二百二十餘包。

洋米　日昨洋米，晨初開市因公倉米行將發售，致人心略趨平落，實銷買戶絕鮮，價乃步見下挫元餘，但是囤積者依然吸抬不倦，同時踢皮球戶亦均趁機推波助瀾，致市勢終復回緊，結果小絞米收盤價爲一百十九元，比前反升元許，統市成交共一萬七千多包，英華司計開即交泰國二號米價爲一百卅二元，至於公倉米每包批價爲一百卅三元七角半，合每石一百〇七元，零售不得超過一百十元。

雜糧　油市現定期堅

油市　食油市況現定期堅，依然在高之象，查現油來源新到大津豆油二千件，且實銷平淡，市面難振，棉油及菜油期貨交易仍旺，無非囤戶拉抬，業外投機，買氣未衰，統市售開大有廠清油五千担，各廠生菜油二千餘担，比上日又升四五元，現油交易不多，尙稱平站。

豆市　黃豆市況頗堅，奇，終以來源稀寥，售主居市面頓時好轉，統市售開歸德膠州青口等豆共計二千餘包，價升一元左右。

苞米　苞米交易初尙揹持，嗣實銷稍動，售主即行扳俏，計開荷蘭黃苞米近千包，價升三四角，期貨續開十月份西貢苞米五百噸，價鮮榮辱。

紅糧　紅糧市況久穩，因新貨來源不暢，本客需買尙佳，市面又緊二三角，計開明光紅糧三車。

粉麥　洋粉市況轉穩

粉市　現洋粉市況依然平穩，查本客銷化尙稱不惡，轉口需要尤暢，惟米市漲後稍平，兼漢陽輪新列雜牌近粉萬包，後批定貨，近有裝到，故投機買氣稍戢，統市做開金龍粉三十三元二角至一角，又浦東棧卅三元七八角，砲台粉三十五元二角，香粉三十四元七角，飛箭粉三十二元五角，成交二萬餘包。

麥市　小麥來貨久稀，聞產價報漲，執貨者均思扳俏，喊價已達五十元，但無切實成交。

外滙　英美匯均沉靜

昨日市況，匯豐掛牌均平，匯豐小樣抬價呆定，英美匯黑々市美金四元六二五，非必需進口洋行有納胃而四元半，始有賣出頭寸，全日未聞成交，收市英金二辨士八一二五，美金四元半，均與上日價同云。

大條仍平　倫敦一日電，大條銀市近遠月均未更，美銀均平，印銀現漲一安那期貨平。

英鎊平定　紐約一日電今日匯兌市場之英鎊價格平穩如故，收盤仍爲四元〇三分半與昨相同。

債市　市勢徘徊參差

統一公債市況起伏瀰常穩，終則稍疲，因川幫吐售而疲，午後復聞利多傳說人心異常興奮，統丙曾一度躍出七十二元大關，旋即回入，結果甲乙兩種各小二角，丙戊各小二角五分，丁種獨升三角，成交一百二三千萬元。

拆息做高　錢業公會拆息做開五分比上日高一分。

金市　現期金均上升

金市　昨日金市恰亦時市，現期均趨上升，現貨不滿二百兩，交易價廿元上落，大豐成記售出由九千三百元，退至九千二百八十元，下午成記復進，輒升廿元，收市九千三百五十兩，期貨起落不定，自晨開市，七千五百九十元，即高三十二元，利首先來售出，步降至七千五百六十元，明豐祥興裕興永宏慶永時和永成一永買進午刻抬上午收七千五百八十八元，下午開市七千五百九十元，大豐新豐永同康永祥興永售出步降至七千五百六十元，爲恒記義元收吸當又回上，收市七千五百八十八元，輒升廿元，有卅元上落交易三千餘兩，金號本牌金門市售價，九千三百五十元，收進比售出低二百元。

飾金　銀樓飾金仍九百五十元，未更云。

外幣　美票續漲一角

昨日各國貨幣市況趨勢堅挺，結果英金票漲五分，香港票漲二分，現貨美金票晨間做二十二元四角，旋因各方之購買尙佳，故步升達二十二元六角，後回跌至二十二元五角半，結果軋漲一角，英美金鎊，英金票，荷金票，法郎票，安南票，新羅比票，新金票，義金票，德金票，沃金票，暹邏票，日金票，及朝鮮票等均未曾動云。

糖市　投機買風頗盛

昨日糖市投機買風頗盛，期貨激升二三元，現買同昂一二元，計開香港粗砂價爲一百四十一元，九月份進口一百五十一元，九八月份一百五十元〇五角，六月份一百四十八元，KD夢一百卅三元，統市成交三萬多包。

日用品　火柴漲勢甚勁

日用品皂燭煤油三項，悉居平靜之局，香肥皂以原料高貴，各廠供應不多，但以目下銷場蓄合，市面欲漲乏力，煤油則囤戶缺乏，市形呆定，洋燭已提升不少，連日中秋期屆，實銷略減，市亦轉定，惟火柴則以供稀銷活，漲勢無已，今市美麗火柴每箱一千〇九十元，鳳凰牌一千〇六十元，尙乏整票可取，肥皂洋燭煤油暫乏變動。

煤市　煤屑煤球均昂

本埠煤斤市況疲後重振，查來源依然稀少，屑子到貨亦稀，前因實銷不暢，兼利率高漲中，市面一度低落，近日各廠進胃漸增，尤以烟煤屑求過於供，暗盤步趨堅俏，煙白煤塊一致轉昂，今市洪基白煤每噸五百十元，海峰一二號白煤五百〇五元，印度煙煤六百二十元，又屑子五百二十元，開平特屑四百九十二元，二號屑四百五十元，一號屑四百七十元，煤球因節邊本街零銷頗佳，黑市交易隨旺，大廠棧單三百十二元至三百十元，小廠貨三百〇五元六十元，市面同趨高翔。

蔴袋　新袋又創高峰

蔴袋市況堅穩如常，蓋自新貨缺貨以來，售主一再居奇，不遺餘力，二磅半新貨竟喊一千三百元高盤，實所罕聞，而本街沖新與西貢白線袋莫不被新袋帶起，本街沖新昂至九百二十元，西貢白線袋昂至七百元，惟成交不多，兼以貨品參差，故實價亦有二三角上落云。

南北貨　瓜子銷淡續疲

瓜子　新瓜子來源未見湧旺，而價位既高，實銷見減，市形又呈揹局，今市大片新准子三百二三十元，濟魁子三百四十元，濟中子三百二十元，廊坊子三百元至二百七八十元，泰興子二百五六十元，陳大連子新到六百包，售價平疲。

南子　白瓜子市面，尙稱平穩，因邇來供求兩寂，售價稍有軒輊，今市泰谷子一百七八十元，烟台特別子二百元，威海子一百九十元，獲鹿子一百五六十元。

十月一日平均物價

下表所列，爲十月一日週平均零售物價，以備雇主調整雇員津貼參考之用。此項物價表，爲工部局工業社會處所編，

品名	單位	十月一日平均售價
頭號粳米	市石	一五二，五〇元
二號粳米	市石	一四六，〇〇
頭號西貢	市石	一二五，五五
二號西貢	市石	一一八，〇〇
小絞米	市石	一一三，五七
港元	市石	一三四，〇六
麵粉	包	三四，九八二
青菜	市斤	，二八八
黄豆芽	市斤	，三〇七
鮮猪肉	市斤	二，八三三
鮮魚	市斤	一，五九九
豆油	市斤	二，〇八三
醬油	市斤	，五〇三
煤球	擔	一六，八二九
細布	市尺	，六九六

上海廣播電台　第一廣播節目

十月三日（星期五）　周率九〇〇KC　呼號XGOI　上海夏令時間

上午一一、〇〇　家庭節目（敎導兒童的方法2）
一一、二〇　唱片（中國音樂）
一一、四〇　敎養節目（謀職業的門徑）
一一、五九　報時
下午一二、〇〇　唱片（西樂）
一、〇〇　報告新聞（英語）
一、三〇　唱片（粤音樂）
一、五〇　唱片（中國音樂）
二、三〇　報告新聞（國語）
三、〇〇　唱片（中國音樂）
三、三〇　經濟新聞（上海語）
四、〇〇　休息
六、〇〇　兒童節目（一、兒童新聞二、伊索寓言1、猫和老鼠2、狗和獅子三、教唱歌『鵝』）
六、三〇　報告新聞（廣東語）
七、〇〇　敎授日語
七、三〇　報告新聞（上海語）
八、〇〇　趣味演講（動物詐死的本領）
八、三〇　報告新聞（英語）
九、〇〇　唱片（彈詞）
九、三〇　唱片（大鼓）
一〇、〇〇　報告新聞（國語）
一〇、二五　唱片（評劇）
一〇、五〇　時事講述（國語）
一一、〇五　豫告節目（國語）

★船★期★

華國　每晚十一時　協興
▲三十四號洋橋班
內河輪　每隔二天開　利濟
▲嘉興硤石班
內河輪　每隔四天開　利濟
△金山平湖班
內河輪　每隔四天開　利濟

□口船期

船名	日期	公司
△南通任家港兼滸浦班		
大連	每晚准十時	萬和
天盛	每晚准十時	益泰
閑麗	每晚准十時	萬和
華平	每晚准十時	中華
南通	～～輪流開	中華
△常陰沙新生張黃新港班		
華濟	四日晚九時	華興
長豐	四日晚十時	長豐
新源	四日晚九時	東海

市價一覽

金融（十月二日）星期四

銀樓飾金　大同行兌出每兩　九百五十元　比上日 十元
貼現拆息　一元　五分　比上日 升一分
匯豐掛牌：英三辨士一五六二五 平；美元二八一二五 平；法幣 無市；印匯 十一元一二五 平；呂宋 九西八七五；香港 十元五大二五 平；印匯 十七羅比半 平；日匯 廿一元 平；德匯 無市
內盤收市：英匯 二辨士八一二五；美匯 四元五〇
海外銀市：倫敦大條 現期 二三辨士十半；遠期 二三辨士一六分七；紐約大條
孟買大條 現貨 二四仙四分三；現期 六三羅比〇〇；近期 六三羅比〇〇；遠期 六三羅比〇〇

各國貨幣

幣別	買價	比上日（單位元）
英金鎊	二四〇．〇〇	平
英金票	五六．〇〇	平
美金鎊	二五五．〇〇	平
美金票	二二．二五	平
香港票	五．四〇	升〇．〇五
法郎票	—	
新嘉坡票	八．六〇	平
安南票	三．七〇	平
羅比票	五．五〇	平
義大利票	〇．四〇	平
德金票	一六．八〇	平
菲律賓票	一〇．〇〇	平
澳金票	五八．〇〇	平
暹羅票	六．〇〇	平
日金票	二．三六	平

△日軍票行市（十月二日午後二時半）中國法幣百元折合　賣價四〇〇．〇〇　買價四〇六．二五

各國五匯：英匯 四元〇三分半；美匯 二辨士一八七五；法匯 —；日匯 —

證券

美英 四元〇三分半；美法 五元四角

內國公債

種類	收市	比上日
統一甲種	七八．一〇	降〇．二〇
乙種	七二．九〇	又〇．二〇
丙種	七一．七五	又〇．二五
丁種	六八．九〇	升〇．三〇
戊種	六九．七〇	降〇．二〇
九六公債	—	—

中西股票

股別（午收價、晚收價）：匯豐、上海銀、中國營業、業廣、英商電車、怡太、會德豐、怡和啤酒、怡和、信和、上海毛紡、電車、汽車、電話、浦東、開平、自來火　[價格 illegible]

華商股票

股別（買價、成交價）：新新公司、又、先施公司、又、中國國貨、順治蔘、永安紗廠、新亞藥廠、又、中法新股、又、華成烟草、又、大中華火柴、又、中華書局、中一信託、又、中國水泥、上海水泥、樹業、英商、英美、克羅、米格、龍邊、加倫、鐵皮信託、地產、橡皮　[價格 illegible]

中國股票

股別（買價、成交價）：中國銀行、啟山興業、新新公司、中法藥房、又、中法新股、又、新亞老股、又、中西藥房、商務書館、又、江南水泥、閘北水電、華商電氣　[價格 illegible]

紗花

日紗

支數	牌名	價格
八四支	双鹿	一〇二三〇．〇〇
六十支	日光	六一六〇．〇〇
又	彩球	六四〇〇．〇〇
四二支	水月	三九〇〇．〇〇
又	仙桃	三八五〇．〇〇
四十支	彩球	三七四五．〇〇
又	天女	三五〇〇．〇〇
又	金城	三五八〇．〇〇
三二支	仙女	三〇〇〇．〇〇
又	天女	三〇六〇．〇〇
又	金寶星	三〇四〇．〇〇
又	双喜	三〇五〇．〇〇
二十支	仙桃	一八五〇．〇〇
又	雙年	一八七五．〇〇
又	双女	一七七五．〇〇
又	月宮	一七八五．〇〇
又	大富	一八九〇．〇〇

華紗

支數：十八支、十六支、十支、四二支、四十支、三二支、二十支　牌名：藍鳳、金城、飛虎、天官、雙馬、金雞等　[價格 illegible]

雙馬期紗

十月期、十一月期、十二月期：前市 開盤、最高、最低、收盤；後市 開盤、最高、最低、收盤　[價格 illegible]

外棉

十月、十二月、一月、三月、五月、七月　[價格 illegible]

糧食

南港新粳、又、常熟早稻、又、崑山新洋尖、又、又新杜尖、青角薄稻、又、蕪湖白元　[價格 illegible]

雜糧

南通生油、鎮江生油、蘇州生油、大有清油十月上交、又、大生豆油、又十月下交、泰山大豆、又、大連新豆、日華豆、十月下交、西貢苞米、小麥、新麥、菜子、各種米　[價格 illegible]

實業部上海商品檢驗局佈告

公字第卅號

查外間近有不良商人，時將本局所發之生絲出口證書，私相買賣，冀圖避免依法檢驗，似此情形，不惟有失檢政本旨，抑且影響本局信譽至鉅，茲爲防範上述弊端起見，自即日起，凡經本局檢驗之生絲，當即先發公量及品質檢驗單，以便交易，至應附發之出口證書，須候出口商，已決定出口船隻及日期後，再行申請本局發給，以憑報關，而杜流弊，除呈報並分行外，合行佈告週知。此佈

中華民國三十年九月三十日　局長　陳

上海特別市工務局招標通告

工字第一號

查本局辦理修築其美路南段路面一案，茲定於十月九日上午十時在局當衆開標，凡領有本市局發乙等以上登記執照之營造廠商均得參加投標，所有投標圖則，可隨帶投標保證金國幣八百元及圖則費國幣四元，在開標前一日以前至市中心本局第一科領取，除投標保證金外，圖則費槪不發還，特此通告。

中華民國三十年九月三十日　局長　張恩麟

上海季慶餘堂爲得買周浦夏左氏名下田產緊要啓事

本堂得買周浦夏左氏名下坐落南匯縣周浦鎮西市龍橋北首民田十二畝正其田執業證財政部執照蘇字三萬一千七百另二號業於本年九月二十六日集人齊具訂契約外關係方面對於是項買賣如認有異議之處迅希於登報日起二星期內提出異議書交由本堂以憑核奪（本堂通訊處周浦鎮西城隍街第一百五十五號）倘過期不提出者依法視爲放棄異議之權利不得有所生言並須移轉產權交割一切手續事關田產買賣特此鄭重聲明如上

靈柩海陸運輸

本公司專營代客運柩凡鐵路沿途各站及日本各船所能開往各埠均可安全運達手續簡易穩妥迅速並轉運一切洋雜客貨取費從廉如蒙委辦請打電話（二〇）一四六七號或駕臨虬江路七九一號接洽可也

上海大丸運公司

同仁會上海醫院

總院　內科，外科，小兒科，產婦科，耳鼻科，眼科，皮膚泌尿器科，X光科，齒科

總院　上海靶子路二六號四十一號　電話四〇〇九〇號
分院　八字橋（傳染病科）

愛齒牙科醫院

本院不但有近代設備物理療法X光線科，而且設置諮詢室，如蒙光顧，無任歡迎。

醫學博士　鎌形和夫
院長　古川盛雄
今泉三郎

上海九江路三井銀行大廈二樓一一三號　電話一四二七三號
第二醫院在禮查飯店內　電話四六一一三號

虹口醫院

胃腸病科，內科一般，小兒科，產科，婦人科，妊娠相談，內臟外科，外科一般，性病科

愛克斯光線科，物療科，隨時可以住院

北四川路海寧路角虹口大厦二樓　電話四〇八五八

鈴木醫院

主治各科：內科，小兒科，皮膚科，泌尿器科，性病科，外科，愛克司光科

各科均由專門醫師擔任

總院　上海密勒路一弄一四五號　電話四二九六一號

高瀨齒科醫院

齒科一般，口腔外科，光線（X線）（短波）科

院長　大阪齒科醫學士　高瀨德太郎
大原福次

上海吳淞路稻垣前崑山路南

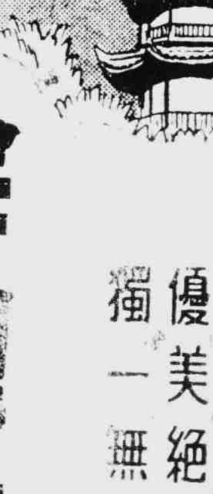

金槍牌

優美絕倫　獨一無二

東亞煙公司出品

立愈腦弱

耳聾丸

健腦清耳神效　購服保爾除根

聽耳效驗如神非但全愈有在除根發售以來二十餘年服過腦耳病愈者無止千萬怕耳聾膿水淋漓耳菌寒鳴頭暈腦脹鼻流清涕等購服此丸藥到病除每瓶四元外埠購加三發行所上海泥城橋東首北京路口瑞康里十二號救生堂製藥社

本堂佛學良醫監製方腦丸耳聾功能健

小說書總匯

紅杏出牆記　春風回夢記　碧海青天　春水紅霞　海誓山盟　換巢鸞鳳　小揚州志　酒眼灯唇錄　翠袖黃衫　舞江山　子人家　紘弾月記　蜀山劍俠傳　青城十九俠　蠻荒俠隱記　雲海爭奇記　邊塞英雄譜

劉雲若著　還珠樓主著　歌燕氷

▲徐春羽著　碧血鴛鴦　屠沽英雄　武林爭雄
▲白羽著　偷拳
▲李山野著　寒光劍
紅豆相思
紅粉少年
陳愼言著　薄命女兒　名士與美人
庸人多福　海上情苑　蓬門碧玉　意可香

電影小說　現正攝製　春城歌女　不日開映　血淚鴛鴦

畫帶青絲　隱天刑　情離恨　心盟　難爲情　春鴻英恨　時代遺恨　海群塡　恨難

函購簡章

總社　天津法租界效康里
分社　上海山東路二百〇九號

勵力出版社

磅秤　銀箱

出售　修理

富士牌　複寫版
上海　漢口　總代理店

榮信公司

上海密勒路七三・七五・七七號
電話四一九九〇

工部局竟議決征收 營業房屋特捐
自明年一月份起實行

據工部局發表：關於本局所擬開征營業房屋特捐一案，業經提付特別諮詢委員會兩度開會審議，結果該委員會對於本案在原則上予以通過，但主張特捐之基本率應爲百分之八，並將原案所擬乙類之設立，予以取消，而以『乙』類所列證券，金業及物品交易所房屋，歸併『甲』類征收特捐，此種辦法，使本局歲收不過減少一萬三千元左右，該委員會大多數委員以爲與其將各該交易所房屋另設一類，開征特捐，不如以他種方式向其征『稅爲佳，至於『乙』類之設立，不妨稍延實行，且在『新稅源委員會』所可建議他種稅收之時，易於公允決定究竟何種特殊營業，應予列入此一分類。本局董事會於本月一日舉行例會時，議決接受該委員會之意見，將『乙』類暫時廢除，此謂各種應予開征特捐之房屋，將一律按基本捐率百分之八付捐，因此本局決定自明年一月一日起向各種用以經營圖利業務之房屋，包括辦公室，店舖，工廠，倉庫以及碼頭等等，按其估價，每年征收特捐爲百分之八。

賣票員行兇案 公佈判決書
非盡法嚴懲不足儆戒

英商電車公司三五八號賣票員海門人王萬祥，於九月十三日在二十路無軌電車上，因揩油不遂，將乘客項東川由車上推下，跌斃身死，經捕將王拘解特一法院，捕房律師張天蔭依傷害致人死罪起訴，請求治以最高之刑，前此案發生之後，因賣票人員平時之態度及其揩油之種々，在々均使乘客深留惡劣影像，此次竟因揩油不遂，膽敢將乘客推斃，致輿論譁然，嗣經承審推事石美瑜審訊明晰，判決王萬祥處無期徒刑，褫奪公權終身，各情已詳本報，茲石推事已將判決書製就，業於昨日分別送達，特將判決書內所列之判決主文，及判決理由摘錄於下：

驗明傷 委係被害

（主文）王萬祥傷害致人於死，處無期徒刑，褫奪公權終身（事實）從略（理由）查已死項東川，左右脛膊業青色，浮腫，鼻口腔流水，左肩部有表皮擦傷一處，腦後有深紅斑一處，約一圓銀幣大，係生前被推跌傷身死，業經本院檢察官督同法醫驗明，塡有驗斷書在卷。

證人所供 毫無瑕疵

質之被告王萬祥，雖諉稱係死者自行跳車否認有將其推下情事，第查該被告如何因圖吞沒車資與項東川發生爭執：如何惱羞成怒，將項東川用力推出車外，跌傷身死，各情已據在場目睹之乘客蔣靖及許申金到案具結證明，經本院屢加訊問，核其作詞，悉相吻合，毫無瑕疵可指。

偽證讕言 不能合拍

至證人嚴德發於出事時，並未在場目睹，突於本院庭訊時，自行到庭，以無稽讕言，對蔣靖之證言，漫加攻擊，自不足爲被告有利之證明，矧據該證人供：將靖打了二下鈴，項東川遂跌下云云，亦與王萬祥辯稱項東川自己拉鈴跳車等語，顯相歧異，其虛僞之供述，已不攻自破。

吞沒車資 又敢行兇

綜上論斷，項東川係生前被王萬祥推下電車跌傷後腦身死，殊堪認定。雖無相當證據足以證明其有殺人之故意，然律以傷害致人死之罪責，要無可辭。該被告兇殘性成，因吞沒車資未遂，將乘客推斃，匪特死者及其家屬蒙受其害，即一般不特定之乘客，亦莫不感有相當之危險。

動機手段 無可寬恕

且該被告於破案後，一味狡展，毫無悔悟之念，是就其犯罪之動機，手段，及所生之損害危險暨犯罪後之態度而論，實無可宥恕。非予盡法嚴懲，不足以資炯戒。爰依刑事訴訟法第二百九十一條前段，第二百九十二條，刑法二百七十七條第二項前段，第五十七條，第三十七條第一項判決如主文。中華民國三十年九月二十六日，推事石美瑜。

上海聯合醫學會
秋季學術會定期舉行

作現地醫學界研究發表工作之上海聯合醫學會之秋季學術發表會將自十月十一日下午一時，於上海青年館舉行，屆時將有中國方面研究者三名，傾日常之研究蘊蓄，而作研究發表。三氏即爲上海厚生醫學專科學校教授姜震氏（三十二歲）該校助手金光春氏（廿五歲）王明道氏（廿九歲）金王兩氏，係厚生醫學塾之第一屆畢業生，頗有國民政府發給之第一號醫師證云。（照相即爲金光春，王明道，姜震（自右至左）

長江水位退落

長江中游宜昌下游漢口九江蕪湖一帶水位，漲勢已戢，查宜昌水位已由二十餘呎退至十二呎餘，漢口蕪湖水位，亦均退落在七八呎之間，故長江夜航禁令業已撤消云。

哈惠船廠買辦 莊志宸在外灘被綁

昨日下午一時許，公共租界外灘又發生綁架案，被綁者爲英商哈惠氏造船廠華經理奉化人莊志宸，莊年四十七歲，生有五男六女，錢氏爲妻，同居於浙江路六七四號，莊向在英商哈惠氏造船廠任華經理，自開辦迄今五年，該廠設於浦東（廣東路外灘對黃浦）範圍頗大，除在四川路三二〇號四〇一號設總辦事處外，並於福州路外灘八號設採買處（購物料），莊因服務便利起見已於上月十四日將家宅遷至浦東該廠附近陸家嘴隆茂棧碼壁平房內，來往於浦東浦西由該廠小火輪渡浦，昨日下午一時許莊身穿米色西服率履循例由外灘海關碼頭擬搭該廠阿納泰號小火輪赴浦東船廠之際，不料突有預伏海關碼頭之綁匪四名，其中二匪各執手槍，向莊一度威嚇，遂強行綁架，將肉票拖入三六六九號綁匪汽車，疾駛藏匿無踪，當經中西探捕正四出營救肉票及查緝綁匪中。

馬勒輪船公司 發生怠工風潮

關於馬勒輪船公司武力驅逐台安納號拖輪工人離船一案，頃聞該公司全體輪駁工人，以資方拒絕調解，乃作同情之聲援，因一致實行怠工，記者爲欲明瞭個中眞相起見，經向浦東輪駁聯誼社作實地訪問，據該社負責人稱：馬勒公司將台安納號拖船，租與開灤煤礦公司，往返浦江，行駛班頭，而事前秘不宣布，上月廿七日上午，該輪停泊浦東開灤碼頭之際，突來有水巡多人，威嚇工人離船，工人等以莫知所以，自不能予以接受，同日下午五時，該公司復令將該輪開至江海關碼頭，不意甫經靠岸，即由船頭大班丕脫，唆使大批武裝水陸巡捕登輪，驅逐全體工人離船並不得將衣服行李等攜去，工人等在此武力威脅之下，不得不忍痛離船，公司當局居心之險惡，手段之毒辣，殊屬出人意料之外，實爲海員工運有史以來所罕見，事後工人等乃據情分請中國海員總工會暨海員上海分會，向公司當局，交涉復工，經數度折衝，一再讓步，而資方竟堅執成見，並最低限度之要求，亦拒不談判，交涉途徑既塞，復工希望自無，全體輪駁同人，憤痛此種摧殘勞工，橫遭壓迫之異常，而正義尤不可滅，似此，工人等萬難容忍，迫不得已，遂於日昨實行怠工，藉以促使資方反省，是以此次不幸事件之發生，資方應負其全責，頃聞海員總工會曾派員曉諭工人應各謹守秩序，靜候繼續調處，同人等希望資方有所省悟，能迅與會方開誠談判，以期事態之不致擴大，此不第同人之福，抑亦資方之利，並盼各界人士，予以援助，以維正義，而伸公理云。

渝方『中交』兩行 外匯掛牌更改
『中央』銀行仍未變更

自事變後渝方實施通貨膨脹政策，濫發紙幣，影響上海金融劇變，四年於茲，滔滔不休，對外匯率一再緊縮，最近又依賴英美凍結資金政策，免強維持上海對外外匯，並由『平準會』規定新匯率，美爲五元三一二五，英爲三便士一五六二五，尚留難進口商行之申請供給，此已顯明『渝方』無實力維持上海之匯市價，但據昨（二）日銀行界消息，渝方『中央』銀行上海分行停止近將月餘之外匯掛牌，昨（二）日重復依照所謂法定外匯之市價，英匯一先令二便士半，美匯三十美元之匯率掛牌，特准土貨物品出口結匯之申請，至於『中國』『交通』兩行商業匯率，則將英匯四便士半，美匯七元半之匯價取消，改爲五元三一二五與三便士一五六二五之『平準會』規定新匯率掛牌，據記者向銀行界探悉，謂渝方『中中交』三行之處置，現已毫無意義，上海銀錢工商及進出口商行均不予注意，因近來『渝方』每假外人庇蔭，迭施不適當之措施，已無足輕重云。

實業部商標局
查驗註冊證將滿期
希商民遵章前往辦理

實業部商標局對於民國廿六年十一月十九日以前註冊之商標，遵照商標註冊證整理辦法第一條之規定，須經過查驗手續，方認爲繼續有效，年餘以來，日德英美等國商人，均紛々呈請查驗，而本國廠商，反多觀望不前，現間一再展限之查驗期間，至本年十一月二十二日又已屆滿，該局項局長，特發表談話如下：本局關於查驗商標註冊證一事，係遵照商標註冊證整理辦法辦理，本可不必展期，但爲體恤商民起見，或恐工商界亂後一時未能復業，或因未及見報通告，所以一展再展，無非希望商民一體週知，免得有向隅之憾，在展限期內，前來呈請查驗者，固甚踴躍，然仍認爲無足重輕意存觀望者，尚不在少數，要知上項查驗辦法，是全爲商民打算，此系各業經過劇烈變動，國府還都以後，事々都要重新整理，對於事變以前註冊之商標，若不查驗清楚，則將來市上一切淆混爭奪之糾紛，勢將無法防止，關於商標之既得權，亦將有失保障，影響於政府方面甚小，而關係商民自身利害者甚大，現在距十一月二十二日最後期限，祇一月有餘，到期無論如何，決不再行展限，依照整理辦法第三條，本局有權將未經查驗註冊證一律撤銷其商標專用權，但本局始終愛護商民，所以希望各廠商於此最後一月餘之內，速來本局呈請查驗，倘商民等仍不覺悟，恐貽後悔，勢將無法補救也云々。

興昌米店盜劫 司賬員被擊殞命

昨（二）晚九時許，愛文義路大通路口興昌米店內，忽有盜匪四名入內，出槍禁令聲張，然後在賬房間內，出槍令該店司賬員張志良交出鈔洋，不料張一時驚惶失措，大呼強盜，一盜爲自衛計，即向張開槍一響，中要害部，然後奪門而逸，事後該店報告捕房，請求召車送醫院，致於張志良則經救治，未及救治，即告殞命云。

米 本米店不論零糶整購，竭誠歡迎賜顧 瑪禮孫路三號 泰喜洋行 電話四一三三二號

吳柏年被綁架後 汽車在斜橋發現
捕房設法將車駕回研究

寧波路四六弄群益坊三．四．五號綸華染織廠經理寧波人吳柏年，於前午十一時半乘租界照會第八一〇號自備汽車，由甬人陳美望司機，駛經寧波路福建路口，突遭持械之綁匪四名威嚇，將吳綁架後，復將司機人逐下連汽車劫去，嗣由陳美望報請捕房營救主人吳柏年，及查緝綁匪，詳情已誌本報，茲據記者探悉，吳被綁之前，從未接得匪徒之恐嚇信與恐嚇電話等情，該管老閘捕房，雖派員傳吳之司機人陳美望到案盤詰當時吳柏年被綁經過情形，及四綁匪之面貌服裝口音，俾作緝捕匪犯之線索，但至記者截稿時，尚未聞關于吳被綁之蛛絲馬跡，惟據記者向可靠方面所得確訊，吳柏年之八一〇號自備汽車已于前日下午四時許，在南市斜橋公共體育場附近發現在記者發稿時，綸華染織廠職員及吳之家屬，均尚未知吳柏年之汽車發現地點也，查吳之汽車，自四綁架向外灘朝南而駛，顯係由新開河鐵門入滬南區，按斜橋鐵門通法租界，西駛亦可向滬西越界築路方面而去，聞捕房得悉吳之汽車發現地點後，即將設法派員駛回捕房研究，一面仍嚴飭所屬營救肉票。

新書介紹

△新生譯叢 第一卷第九期 漢口新生半月刊社出版 漢口江漢路一一三號零售每冊國幣一角

△漢口市公報 漢口特別市市府公報第十一及第十二期業已出版每半月一期（每冊大洋二角）

回力球
逢星期六日 連賽二場 日塲二時半起 晚塲八時起
每星期一至星期五 每晚八時起賽

教育與體育

錦堂盃個人乒乓賽 王烈榮獲冠軍
陳學林居亞軍表演精彩

華聯同樂會主辦之錦堂盃乒乓賽開始以還，已數日矣，於昨日下午七時，在該會大禮堂舉行決賽，由大會主席團梁錦堂等主持，到來賓五百餘人，情況空前熱烈，時間既屆，即開始比賽，首場谷文祥出戰朱匡臣，二將球藝平衡，故戰來精彩非凡，谷文祥以開球之巧妙，遂以三比二擊退朱匡臣，次場梁冠群戰潘品芳，梁竟藝高一等以三比二獲勝，第三組錢玉書以輕快之猛擊以三比一輕取朱石海，四組開始主將王烈迎戰張定一，然未三四週旋王即以三比〇獲全勝，爭奪冠軍由王烈與常勝軍陳學林交鋒，第一局學林勉強獲勝，二局王烈鎮靜回擊果然拔回二局，陳學林心慌意亂，濫抽無度大好錦標，供手讓人，結果王烈以三比一榮獲冠軍，陳學林第二，梁冠群季軍，表演助興，女將林金蘭蕭偉清與許瑞蘭蔡秀娛双打，結果各二和局，因表演性質，故未再決，繼以蔡秀娛戰許瑞蘭，仍戰二比二言和，末組陳霖箕登場，出戰林金蘭，陳首先球運享通，節々勝利，後遂不繼，結果仍售各二十，握手言和，十一時始告閉幕，茲將昨賽結果如下。

冠軍 王烈
亞軍 陳學林
季軍 梁冠群

（盃賽結果）
谷文祥勝朱匡臣 三—二
梁冠群勝潘品芳 三—二
錢玉書勝朱石海 三—一
王烈勝張定一 三—〇
王烈勝陳學林 三—一

之江民衆夜校 現已開學上課

本埠之江大學教育學系青年會聯合主辦之之江民衆義務夜校，原爲救濟有志失學青年而設，創立已逾三載，內分設高初級小學等六級及初中程度，補習班一級，開始報名以來，前往報名者，極爲踴躍，因該校完全免費，實惠失學青年匪淺，現已於本月一日正式上課云。

小型球友誼賽 老爺戰閃電

小型足球友誼賽，老爺對閃電，定今日下午五時半，在貧兒教養院球場交鋒，双方實力相埒，必有鏖戰，閃電陣容如下：

王錦奇 吳煥淞 周永新 劉國棟 華康市
施有發 張復係 李景和 烏星德 張宏發
張家駿 孫志仁

精武秋季運動會 職員名單公佈
虹口等隊要求設公開長跑賽

本市精武體育會主辦之秋季運動大會已定後日（星期日）假昌平路膠州公園舉行，參加賽員達百五十餘人之多，各情已誌前報，昨由主辦當局公佈田徑賽職員名單，周家驥任總裁判，徑賽裁判長施肇康，計時長樂秀棠，檢察長陸翔千，總紀錄張志仁，發令吳子彬，孫志能，田賽裁判長楊永燦，報告梁錦堂，又據虹口越野隊梁曜庭聲稱，虹口越國聯，青光，幼強等四越野團體，鑒於精武秋運僅供會員參加，要求該會援千公尺公開錦標賽，集合滬長跑精銳於一場，定有精彩演出，以增大會興趣云云，茲將田徑賽職員全部名單錄下。

（總裁判）周家驥，（徑賽裁判）施肇康（長），陳賓華，張志和，顧惠元，王宏德，尹思聰，張良，（計時）樂秀棠，（長）沈回春，張樂，鄒勁子彬，（發令）孫志能，吳良，（檢察）陸翔千，（長）戴志誠，黃仁發，（員）陳守禮，姚明華，（檢錄員）朱瑞洪，姜邦德，（徑賽紀錄員）張景箴，（總紀錄）張志仁，（田賽裁判）楊永燦（長），劉荷生，黃勝白，姚德全，張神恩，（田賽紀錄員）王之瑞，徐延珠，（糾察）將銀生，胡希迅，中法童子軍，（報告）梁錦堂。

兒童保育會 續辦報童學校

上海兒童保育會，於本年秋季學期起，仍繼續辦理報童學校四所，入學報童已達四百餘人，該校除免費外，並供給書籍等用具，此外另設立寄宿所，免費供給報童寄宿，該校開辦迄今，已歷數載，經本市各界人士熱烈贊助，頗得相當成績云。

上海廣播電台 日語講座播音敎程 (142)

呼號ＸＧＯＩ（本晚六時二十分起）

第六八課 未來語及命令語之例外

主動者用（請求語 質問語） 被動者用命令語

…好了（被動者用）

一寸ソレヲ拜借致シマス　這個借一借。
ドウゾ，御使ヒ下サイ　你用好了。
一寸ソレヲ拜見致シマス　這個給我看看。
ドウゾ，御覽下サイ　你看好了？
コレヲ少シ頂イテモ宜ウゴザイマスカ　這個我拿一點兒好嗎。
ドウゾ御取リ下サイ　你拿好了。
コレヲ暫ク御借シテモ宜ウゴザイマスカ　這個我借用一會兒好嗎？
ドウゾ御持チ下サイ　你拿去好了？

『珠江舟山島漁業』 在首都王主席官邸放映

中華電影公司最近完成之文化鉅片『珠江』『舟山島漁業』自九月廿五日起在南京汪主席官邸放映四天，並招待宣傳部，中日文化協會及日軍報導部等職員參觀。在此二片放映同時，又加映『汪主席訪日紀錄』及『世界電影新聞第三十五號』，此外尚有滿洲國駐京大使館提供之『現代日本』，及滿洲皇帝陛下訪日紀錄』等片，共計六部，觀衆對於汪主席倡導和運敦睦邦交之艱苦卓越精神，以及國府治下各種產業之開展，深爲感動，讚嘆不已云。

各地簡訊

蘇州 蘇州衛生所防患時疫，實行撲滅蒼蠅工作。蘇公務員懲戒委會，一日補行宣誓就職典禮。

武進 武進縣立民衆教育館舉辦全縣民衆健康比賽，定二十二、二十三兩日初賽。武進縣奉財局令籌備徵收三十年度田賦。

杭州 中央黨部組織副部長劉仰山，視察浙省黨務，蕆事一日下午由杭返滬轉京。

廣州 中日文協廣州分會舉行第三週演講會。

北京 北京市參加華北體育大會代表全部選定，六項共選出男女選手九十五名。

分類廣告

遺失聲明 茲於九月二十五日遺失江海關碼頭出入派司第二三二號中川竹次郎以後如有發現概作無效特此聲明如上 十月一日 東館啓

解職聲明 本公司之職員諸劍鋒又名識治自十月一日起予以解職嗣後諸君一切事與本公司毫無關係 武昌路四七二號東華貿易公司啓

找尋 浦東川沙唐虎卿 火林

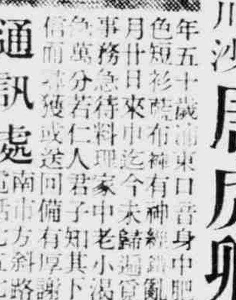

年五十歲浦東口音身中肥穿深色短衫褲布鞋有神經病於九月廿日來申迄今未歸遍覓無着鄉間事務急待料理家中老小渴望憂慮焦急萬分若仁人君子知其下落通風報信而尋獲或送回者備有厚謝決不食言 通訊處 南市方斜路三九一號 電話七五七六 轉 丁

紡織用品廉售 英老牌鋼絲卷％％各一百盒２％厚單面双面鋼領各式千只需要者請先函申報信箱２２３７號收洽

簡明日語文法 出版預告
國民政府立法院長陳公博先生親署 東亞同文書院大學教授坂本一郎先生校閱 上海日本商業學校教諭渡邊正文先生 黃作江編著
憶凡研究外國語而欲求其成功必須通曉該國文法蓋文法者乃語言之根蒂造句之基礎根基未固何以得趨進步又何能達成目的本書作者鑑於一般學員之需要特在課餘以歷年教學之經驗綜合實用資料編著本書述日語文法內容舉例豐富註解清晰雖初讀者亦能無師自通適合學習日語者自修參考或學校採作教材之用全書厚二百數十頁布面燙銀精裝一巨冊定價國幣五元預約期內特價五千冊八折計算（郵費收四元）並得享作者簽名之權利預約郵寄者以當日郵戳爲憑寄費照書價加一成
三通書局發行
◎預約從速以免向隅◎
預約處 上海四川路二九九號一樓一〇二號房間內現代出版社 上海北四川路七五七上海日語專修學校代

萬心丹 惡疫流行時 船車旅行時 胃口不開時 食積不消時 飯前飯後時 宴會吸煙時 頭痛目眩時 心身過勞時 批發部 日昇堂大藥房 上海狄思威路新嘉路角 電話四四二八六（〇二）六〇三一（〇二）三七七六一

若素 胃腸營養

猛力打淋 人類的淋病不久絕滅 完全無缺的化學療法竟告成功！ 療法的革命 化學的異彩 治淋界大王 藥靈的顯現 向稱難治的女淋 尚且早日痊癒 包裝 二十七片裝 五十四片裝 八十一片裝 內服用片劑 發行所 日本大阪 大學藥局本舖 參天堂株式會社 各埠華洋藥房均有代售

余爲緊要啓事

李仰新君鑒頃見蘇州報載李仰新啓事意在聲明告發姚縣長事與汝毫無關係惟此事係汝受到姚縣長之痛苦後自願與同病者聯名告發且所告發之事皆證據鑿々者也汝抵賴試問汝自動報告於吾浦縣連絡官處之口供單及汝之指印將何以處之夫共事者不僅汝一人汝何畏縮之甚耶抑意圖誣害他人耶爲特作此緊要啓事俾外界明其眞相而醒汝之狡計此啓

去疲勞・助消化・健胃腸

維他命B1的含量約爲啤酒酵母製劑的十倍

【適用範圍】
一、食慾不振 消化不良
一、便秘
一、業務繁冗 身體疲勞
一、脚氣（軟脚病）
一、發熱病人
一、病中及病後衰弱
一、授乳期及妊娠中
一、夏期疲乏
一、乳幼兒發育不良
一、運動競技家
一、神經痛及糖尿病

（包裝）100片 300片

武田大藥廠 日本大阪市東區道修町 上海福州路一二五號 漢口江漢路 廣東漢民北路一五四號

41(5)131

強力米太寶靈片

綜合版

香水的歷史和價值

提起了香水，一般人都認爲這是奢侈品，同時這種奢侈品祗有婦女們才需要的，男子方面如果也灑些香水出街，便給人家背地裏說着閒話，其實香水在歷史上由來已久，歐西古代的人民，沒論男女都喜歡使用香水的。

從聖經上，我們知道古時的希伯來人以香水爲收入的主要來源。至於古時的敘利亞人和埃及人，他們常常收藏那些末藥和乳香做成各種香水和香品作爲自用，也有經營這種生意的，當時不少文人都喜歡用香水，故此香水的銷路漸廣。

希臘人和羅馬人，他們更用香水的藝術作爲有關文化的一部份，記得歐洲刊行的一本阿里斯著作的香水雜誌中（按，阿里斯是德國人專研香水製造的化學師）他述及當拿破崙時代，有一隊軍隊因爲戰事上覺得疲困，曾經用過許多的方法，都不能夠引起他們的精神振奮，後來拿破崙想出一個利用香水刺激軍士精神的方法，立刻差人到哥隆地方去取該地的香水回來使用，（哥隆是法國的一個城市，也是世界上最著名產香水的一個地方。）由此那隊軍士經過香水的刺激以後，果然精神上很覺振奮，上述都是香水的有關於歷史的呢。

說到香水的價值，這裡可以借用哥倫比亞大學的有機化學教授兼製香水專家馬士頓泰諾上校的許語，他說：「嗅覺在我們的意識中有無限的能力，香水就是能夠令我們的嗅覺得到敏捷的刺激的。」不錯，香水這種東西，差不多可以說是一個心理上的刺激物，假若我們能夠將牠支配得當，牠是能夠在無形中使我們的生活變成美滿的，香水又能夠治療憂鬱，同時用香水也可說是一種美感的藝術。

我寫這篇東西，不是叫人多消費於這種奢侈品，我的意思不過是想推翻普通人的使用香水，以爲祇是一種美感的作用，卻沒有知得到香水也能夠作爲一種心理上的治療劑呢。

紅星李紅小姐之便裝

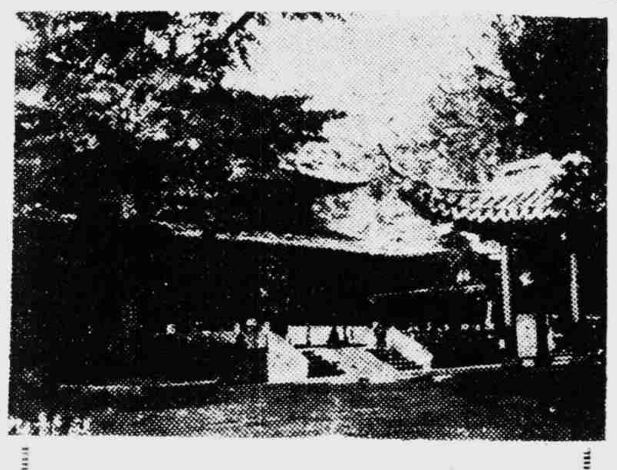
西湖風景之一

潘麗茜拉蘭女士近影

蟋蟀 霜露冷冷 秋蟲唧唧

初秋的時候，應節的秋蟲——蟋蟀，又已上市了，蟋蟀，在故京稱曰，曲曲兒，亦曰，促織，那是有了很悠久的歷史，所以陸璣詩云：楚人稱蟋蟀爲王孫，幽州人謂之趣織，促趣音似，蓋爲一音之轉耳，今人謂之爲蛐蛐，又古今注吟蛩，謂秋初生得，白露則鳴，故每當深秋深夜則街頭巷尾，或深院花園中牆邊階砌，愈寒，鳴聲愈勁，終夜不絕，太陽既出之後，此種鳴聲，則逐漸減少。

蟋蟀係一種很小的虫，然在清代承平之際上自貴冑王孫，下至里巷士庶，都以玩曲々兒爲時尚，甚至有延聘曲々匠專門照料飼養之日把式，不但供給伙食，並且與以很多的月俸，普通飼養的，計二三十盆不等，最多有至百餘盆的，飼養的目的，是希望鬭爭，在清代文宗穆宗以前，鬭蟋蟀的，並不另賭金錢，至德宗光緒時上海，南京，天津，北京等地，設蟋蟀棚，聚賭抽頭，已成爲公開的賭博，輸贏動輒鉅萬，勝則把式驕矜，主人色喜，敗則主人和把式均垂頭喪氣，並有因此傾家蕩產的，清律，禁止現任職官設蟋蟀棚，到民國後，政府官吏，明目張膽的公開賭博，亦毫無顧忌。

蟋蟀的名稱很多，但以滿甲，齊甲，半甲，反翅等項爲最著，關於顏色，亦有青，黃，白三種，這三種顏色，並不是牠生育期內的演進而是牠各個種類的區別，據曲々匠的統計，青的最多，黃的次之，白的又次之，但以紫頭，蟹項，黃金甲，紫石大腿爲最名貴。

在秋季的戰鬭期間，黃的居先，約佔四分之一，白的最後，亦佔四分之一，青的佔中間四分之二，不到期間，是不能鬭的，過了時間，也就不能鬭了，青黃兩種的分別最爲明顯，看過之後，即能分別出來，白的並不一定是純白，如同靛定裏調上多量鉛粉的樣子，有人稱牠爲月白。

至若蟋蟀的性情，也可以依照牠的種類而分，黃的歡喜張揚，在未鬭前，即好鳴叫，俗稱「炸盆」，遇着對方，張嘴就咬，青的白的，比較沉着，大勝後才叫，叫就是勝利的一種表示，所以一般鬭蟋蟀的人，都認爲勝利的不叫，不能算勝，因之發生過許多糾紛，現在勝負的決定鬭完之後，占得上風，即令不叫，但以張嘴追趕爲勝，如閉嘴退走，即算完全失敗云。

東南西北

據維也納時報柏林的記者說：德國科學家最近舉行一種燈火管制的試驗，研究違犯燈火管制的規例，怎樣可以助英空軍的轟炸，結果，他們查出一枝燃着的火柴可在半哩的空中被窺見，在四分之一哩米的高空中見到一盞馬房吊燈，在十二哩半的高空則可看見一間明亮的房子高所透射出來的燈光。

在美國科羅拉多州的持立尼達鎮，有富人養一隻波斯種的貓，前足生有七趾，與通常五趾的迥異。

梅蘭芳在香港
沉於賭嬉容顏憔悴大非昔比 墮落原因係受重大刺激

據新返滬的那上先生談，在廣州時聽到「梅博士」在香港是大大的墮落了，近二三年來，一改過去作風，每天，跳舞廳，跑馬場，賭院茶肆無不見其蹤跡，尤對賭興頗豪，曾一擲萬金，而不更色，恣態亦大非昔日豐潤嗓音退步多多，有一時期曾留「小鬚」一塊，是在學巴黎「尖頭曼」風度，後又取消前傳離港北上（有云南下者）因故中止，意志更趨消極，演藝之行頭把子異常，因其製造精粹，美麗等，有許多件都被「碧眼兒」資本家購去陳列，適體者即穿着，非大宴會不「露」，似頗榮耀，購時價甚昂貴，傳「太眞外傳」中之某件珍貴行頭，爲香港某洋行「瑪大媽」以二萬港幣購去，彼地豪華，由茲可見，梅夫人福芝芳則携其子女往返港滬之間，以買賣「古玩」爲娛樂，據傳博士之消極，係受某項重大刺激所致云。

賣栗者

中秋季節最吃香是糖炒「良鄉」，無論男女大小，都歡喜吃它，所以滿街的糖食舖，都應時而有一種賣栗者，看他們的神是蠻舒服，其實完全在做燒烤鴨一般過着灼熱生活。星谷

瘋　綃盦

暮色漸々地逝去了，夜能罩着整個世界，遠々的森林，成了烏黑的一團，分不出是枝，葉，隱々的塔尖，還剩一些模糊的蹤跡，大地上左右是一片黑暗。

一間很小的臥室，除掉了菜油燈微弱的光亮以外，全室是黑暗，恐怖了四週是靜寂的，沒有聲息，祇有病人的呻吟，在發出最後的悲鳴。

「完，完了……什麼都完了，娟呵……我愛的……再能和……和我像以前的……一樣的……親々……蜜々的吻一下麼？」

這種斷々續々的聲音，每天會給這間臥室裏傳出來，多悽涼的悲鳴啊！

大概是二個多月以前的事了：

在一個熱鬧的晚上，經過了隆重的結婚儀式以後，他們是結合了，這並不是偶然的，事前，他們早就戀愛了，所以，由戀愛而結合，是意料中的事，結婚以後，感情很好，可是，很快的一個過程，她病了，是，在幾天以後，她死了，最後，她還含糊地說着：像是在說「永別了！愛的！」祇是這樣模糊的一聲，遂停止了她的呼吸，只有瞑了目的臉兒，仍舊像活着樣的微笑着，他狂了！他昏倒在地上，一直到他醒來的時候，還在喊着：他的愛人「娟！娟！」無疑的，他的神經是受了刺激了，精神也失去了常態，後來，他每遇見他的朋友，總是說着「完了！完了！」人家都說他瘋了，「瘋啊！」哈々，你才是瘋了呢！

光陰一刻不停的跑着，一天一天，他病了，在單調的病榻上，他還不住的「完了！完了！完了！」呻吟着。

地平線上，又起了一輪月色，月光慢々地上昇了，透過了樹梢，高々的掛在空中，大地由黑暗而變成了光明，每一處反映着銀色的光輝，世界成了銀色的世界了，月光也偸々地溜進他的房間，像可憐他，憐憫他，他呆望着月光，他發抖了，「啊！可怕，可怕，你也來嘲笑我麼？哦！我們的沒有同情的人了，我瘋了吧！哈哈！……」他從床上跳起來，立在窗下，老是對着月亮發呆，「呼々，可惡的東西！」月光老是釘視着他，他望着月亮，他恍然地，也許是瞭了，很清楚地，月光在對他笑了，並且好像在說着：可憐的孩子啊！別再痴望了呵！她不再會來了！這不是，絹麼？是的，真是我的愛人啊！回來吧！我眞在痲瘋着你快來啊！」

吃蟹的常識

「蟹」現在已有上市了，但是今年蟹的價錢高昂，已是意中事，但是我們吃蟹，應該注意的地方，却也有好幾種，爰就所知，摘述於后：

本草載有陶宏景云，「未霜之蟹有毒，乃食水莨所致，（按即西藥之顛茄）人中之，不療多死，獨螯，獨目，兩目相向，六足，四足，腹下有毛，腹中有骨，頭背有點，足斑目赤者，皆不可食，有毒害人」

持螯畢，事後濯手時，依普通習慣，非用肥皂，即用菊花或葉，但其結果，指螺必起皺縮，很感不舒，蟹刺見血，則必潰爛，蟹腥入目，則患蟹眼，或起星翳，甚至失明，最好用無敵牌牙粉擦手，及洗嘴唇，既能去腥，且皮膚可喜，而且不但不皺縮，覺芳香，牙粉入目，無害，且能吸取眼屎，可以在眼角中引出如線，患近視之人，日常用以擦面，尤能減低度數，此事筆者屢試屢驗，敢負責介紹于本報讀者諸君。

又蟹不可與柿及荊芥同食，此種常識，人皆知之，當然用我不着在這裏徒佔篇幅了。

若素　胃腸營養　WAKAMOTO

嘉興　東嘉興路湯恩路口　電話四七〇六八一號　（新鐘）二時半　四時半　六時半　八時半

パラダイス劇場　塞外征魂　空前悲壯熱烈，偉大戰事史蹟　法國銀壇上的「紅粉金戈」，萬人演員，十餘星期

銀映座　亂世女俠　衝開血路倒鬢眉　人如草殺　金槍決鬭　壯士殲囚　天合起無上業嘗試映　琪恩亞塞　威廉霍爾登　合演　ARIZONA　JEAN ARTHUR　WILLIAM HOLDEN　時間　一時　三時半　六時　八時半　衝開血路！倒鬢眉！　價目　一元　日金

滬西中華大戲院　滬西曹家渡五角場　電話（二一八八〇）　最後一天　李麗華主演　薄命佳人　明天起隆重獻映　頭集　文素臣　王熙春主演　明天開映中秋節四場

虹口中華大戲院　北四川路大德里對面　電話（〇二）三三七〇　今天日夜開映　全部科學恐怖巨片　陸露明　賀賓　嚴化　鄭重　主演　女殭屍　鬼影魔影　汗毛凜凜　同時有星舞登台表演　銀團歌舞　偉大集合打破紀錄

南市中華大戲院　南市中華路方浜路口　業經獻映時裝新片　周曼華　白雲　主演　惜分飛　預告（十）月五日開映　陸露明主演　女殭屍

蓬萊大戲院　南市中華路蓬萊市場　今天日夜開映　二次世界大戰新聞片（租界禁映）　勝利之歷史　下期開映　天涯歌女

福佑大戲院　今天隆重獻映　周曼華　白雲　徐風　主演　紅杏出牆記　（九日開映）德國名貴片　勝利之歷史（租界禁映）

西門大戲院　高尚越劇　日戲（全本）董良材　夜戲（全本）殺子報

萬國大戲院　東熙華德路亞德路口　電話五〇一六二號　藝華諷刺歌唱倫理片　李麗華　張翠英　曹娥　嚴化　主演　玫瑰飄零　明天開映　夜半歌聲續集

百老滙大戲院　提籃橋滙山路　劉瓊　談瑛　主演　新華恐怖刺激巨片　續集　夜半歌聲

民華協記越劇文戲　東熙華德路源昌路口　重金聘請浙江著名越劇　王明珠　王桂英　日戲（全本）紅鸞禧　夜戲（九本）烈女斬親夫　預告　中秋佳節應時好戲　陰陽河

長春興記常錫文戲　東熙華德路亞德路角　何榮管　鄭永德　東珍翠　趙菱雲　周劍秋　日戲（四本）失落黃金印　夜戲（四本）水紅菱

天蟾舞臺　雲南路　陳鴻聲　劉五立　隆重獻演　佛宣法揚　人挽心回　醒世好戲　大輪廻　台上搭台　眞猴做戲　全部梁武帝

大舞臺　鑫記　林樹森　明清兩朝演義　勝英大戰吳三桂　火燒衡陽城　特別大開打　臨江水寨　神秘艷窟　每晚軋足★請先定座　神怪劍俠傳　十二集

更新舞臺　斌記　白家麟　趙炳嘯　全部粉計　七星燈　王富英　周瑜歸天

黃金大戲院　程硯秋　楊寶森　劉連榮　閻世善　全部四郎探母

共舞臺　榮記　趙如泉　海空大戰　佈景搭到外國　台上假戲眞做　台下心驚肉跳　第二集就是我

平劇

紅．白．疫痢　阿米巴赤痢　特效藥　好梅親片　塩野牌　時疫流行　秋季更烈　赤痢疫痢　乘虛而入　治療困難　痛苦莫名　好梅親片　化學製品　任何痢疾　一服即癒　家庭常備　闔第康健　【包裝】二〇片　一〇〇片　製造發售處　鹽野義商店　上海出張所　HOMETIN SHIONO

對各種化膿疾患均有確切之偉效　衝擊療法劑　抹殺淋片　本療法之原理，單由內服，即能化體內之血液，細胞組織等各部分中，迅速產生強盛之抗菌力，表面性當然能迅即奏效，對於潛入深層部之淋菌，亦完全能發揮其撲滅之偉力。　藥價低廉（包裝）廿片、五十片、百片　說明書函索即寄　黑田藥品商會株式會社　上海出張所